

ISTITUTO COMPRENSIVO STATALE

“Ing. Carlo Stradi”

Via Boito 27, Maranello (c. m. MOIC83400Q)
tel. 0536 941110 e fax 0536 945162

Posta elettronica: moic83400q@istruzione.it
Posta certificata: moic83400q@pec.istruzione.it

INFANZIA



PRIMARIA



SECONDARIA



Scuole dell'Infanzia:

“S. Ille Agazzi”, Piazza Amendola tel 0536 940392 5 sezioni

“C. Cassiani”, Via Flavio Gioia tel .0536 941020 4 sezioni

ORARIO FUNZIONAMENTO SCUOLE dell' INFANZIA: dalle ore **8:30** alle ore **16:30** da lunedì a venerdì

Scuola Primaria

“Ing. Carlo Stradi”, Via Boito 27 tel. 0536 941141

L'organizzazione del tempo scuola settimanale è di: **27 ore** (T. N. dal lunedì al sabato)
40 ore (T. P. dal lunedì al venerdì).

Nel plesso sono presenti: **6** classi funzionanti a 27 ore settimanali
14 classi funzionanti a 40 ore settimanali

ORARIO FUNZIONAMENTO CLASSI:

Tempo normale → *Classi a 27 ore* : dalle ore **8.25** alle **12.30** **Rientro il martedì** dalle ore **13,45** alle **16,30**

Tempo pieno → *Classi a 40 ore* :dalle **8:30** alle **16:30**

Scuola Secondaria di primo grado

“Galileo Galilei” Via Claudia 230 tel. 0536 940404 **9** classi funzionanti a **30 ore** (Sez. A;B;C)

ORARIO FUNZIONAMENTO CLASSI: dalle ore **8:00** alle ore **13:00** dal lunedì al sabato

Finalità della scuola dell'Infanzia e del Primo Ciclo

*L'Istituzione scolastica, graduata nei tre ordini di scuola, è chiamata a realizzare percorsi formativi sempre più rispondenti alle inclinazioni personali degli studenti, nella prospettiva di valorizzare gli aspetti peculiari della personalità di ognuno. Ogni scuola, nel rispettivo ordine, pone particolare attenzione ai processi di apprendimento di tutti gli alunni e di ciascuno di essi, li accompagna nell'elaborare il senso della propria esperienza, promuove la pratica consapevole della **cittadinanza**.*

Essa progetta per :

- **offrire** agli alunni occasioni di apprendimento dei saperi e dei linguaggi culturali di base;
- **sviluppare** la propria azione educativa in coerenza con i principi dell'inclusione delle persone e dell'integrazione delle culture, considerando l'accoglienza della diversità un valore irrinunciabile;
- **far sì** che gli studenti acquisiscano gli strumenti di pensiero necessari per apprendere e selezionare le azioni;

- **promuovere**, negli studenti, la capacità di elaborare metodi e categorie che siano in grado di fare da bussola negli itinerari personali;
- **favorire** l'autonomia di pensiero degli studenti, orientando la propria didattica alla costruzione di saperi a partire da concreti bisogni formativi.

La scuola realizza appieno la propria funzione pubblica impegnandosi per il successo scolastico di tutti gli studenti, con particolare attenzione al sostegno delle varie forme di diversità e di disabilità o di svantaggio. La nostra scuola deve formare i cittadini italiani che siano nello stesso tempo cittadini dell'Europa e del mondo". (INDICAZIONI NAZIONALI



RAPPORTI SCUOLA-FAMIGLIA

Gli incontri con le famiglie hanno lo scopo principale di stabilire un contratto formativo che renda continuo e coerente il processo educativo

Le assemblee di classe: sono 2/ 3 ogni anno scolastico. A settembre, prima dell'inizio delle lezioni per le classi prime e sezioni tre anni , ad ottobre per l'elezione del rappresentante dei genitori e la presentazione della programmazione annuale e in primavera per una verifica delle attività svolte e delle scelte fatte. Altre assemblee, informative o organizzative, possono essere richieste dai docenti o dal rappresentante di classe.

Colloqui individuali sc.Inf e sc.Prim.: sono da 2 a 4 ogni anno scolastico, a cadenza bimestrale. Hanno lo scopo di informare le singole famiglie sull'andamento dell'esperienza educativa e didattica. Ulteriori incontri potranno essere concordati tra docenti e genitori ogni qualvolta se ne ravvisi la necessità, previo appuntamento.

Ricevimenti genitori settimanali e generali per la scuola secondaria secondo la calendarizzazione comunicata ai rappresentanti e alle famiglie tramite circolare e sito web.

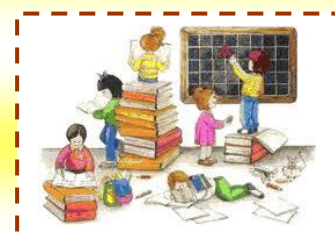

PATTO DI CORRESPONSABILITA' EDUCATIVA

Per "assicurare una funzione di accompagnamento e di orientamento nei confronti di ciascun alunno, riconoscendo i genitori degli alunni come risorsa per la comunità scolastica, senza alcuna confusione di ruolo, attribuendo loro l'importante ruolo di partner nell'educazione" i Collegi Docenti dei tre ordini di scuola hanno elaborato un documento (**PATTO DI CORRESPONSABILITÀ EDUCATIVA**) da sottoporre alla condivisione della famiglia; tale patto impegna le due parti a responsabilizzarsi reciprocamente verso un comune intento educativo. Il documento, pubblicato sul sito web della Scuola, integra aspetti educativi e didattici ed è fondamentale per il rispetto dei rispettivi Regolamenti interni dell'Istituzione.

PROGETTO ACCOGLIENZA ALUNNI

La fase di accoglienza è particolarmente importante per promuovere un approccio sereno e graduale degli alunni. Pertanto, il Collegio dei docenti elabora annualmente una progettazione specifica e finalizzata che implica: una adeguata preparazione degli spazi, l'organizzazione delle prime attività, l'articolazione di un orario flessibile tale da permettere la maggiore compresenza possibile dei docenti (Sc. Infanzia e Primaria)e il graduale approccio degli alunni alla scuola. I progetti sono descritti e delineati nel documento POF. Per favorire il passaggio da un ordine di scuola all'altro i rispettivi Collegi progettano attività di continuità (**PROGETTO PONTE**) anche col contributo dell'Amm.ne Comunale.

SERVIZI GESTITI DALL'AMMINISTRAZIONE COMUNALE

Il servizio di assistenza pre-scuola e post-scuola nella Sc. Infanzia e Primaria :

è a richiesta delle famiglie (mattino ore 7,30 /8,30; pomeriggio 16,30 / 18,30)

Il servizio di trasporto:

è a richiesta delle famiglie.

Il servizio mensa Sc. Infanzia e Primaria :

Funziona dal lunedì al venerdì per le classi funzionanti a 40 ore.

E' in funzione l'offerta della mensa nel giorno di martedì per gli alunni delle classi a Tempo normale che ne fanno richiesta. Nell'Istituto è stata nominata una Commissione formata da docenti e genitori che valuta il servizio e il pasto

Per richiedere i servizi rivolgersi all' Uff. Istruzione Via V. Veneto 9 ,Maranello tel 0536 240013



ASSICURAZIONE ALUNNI CONTRO GLI INFORTUNI

Il Consiglio di Istituto, all'inizio di ogni anno scolastico, stipula una assicurazione cumulativa per tutti gli alunni contro infortuni, RCT e tutela giudiziaria.

Le famiglie vengono sollecitate, tramite circolare informativa, all'adesione della polizza prescelta. Per l'anno scolastico 2015/16 la convenzione è stipulata con la Compagnia Assicurativa "GRUPPO AMBIENTE SCUOLA" La quota delle polizza è di € 6,50 ad alunno

CONTRIBUTO INTEGRATIVO VOLONTARIO FAMIGLIE

Il Consiglio di Istituto ha deliberato il versamento della quota di **euro 20,00** ad alunno (*sc. inf. e sc. prim.*) per contribuire alla spesa delle fotocopie, acquisto materiale didattico, progetti e per il libretto delle giustificazioni; in tale somma è compresa la quota dell'assicurazione.

Per la scuola secondaria la quota di **€ 40,00** versata ad alunno è destinata a progetti di ampliamento offerta formativa; in tale somma è compresa la quota assicurativa

TRATTAMENTO DATI PERSONALI ALUNNI E FAMIGLIE

Secondo le disposizioni dell'art. 13 del D.L.gs. 196/03 (Codice in materia di protezione di dati personali) il trattamento dei dati personali degli alunni e delle famiglie, saranno trattati esclusivamente per le finalità istituzionali della scuola e nel rispetto delle disposizioni di legge. Il responsabile del trattamento è la segreteria della scuola (DSGA), sig.ra Rita Cicogni

PIANO TRIENNALE DELL'OFFERTA FORMATIVA

Il PTOF, elaborato dal Collegio Docenti ed approvato dal Consiglio di Istituto , esplicita la progettazione e l'organizzazione dell'Istituto.

Il documento in versione integrale è reperibile sul Sito **www.icstradi.gov.it** mentre una versione ridotta viene distribuita alle famiglie alla riunione informativa prima delle iscrizioni.

RESPONSABILI dell'Istituzione Scolastica:

Dott.ssa Angela Casolari, Dirigente Scolastica

Sig.ra Rita Cicogni, Direttore dei Servizi Generali ed Amministrativi (DSGA)

Indirizzo del sito internet: www.icstradi.gov.it

Indirizzo mail: ddmaranel@msw.it

oppure moic83400q@istruzione.it

Il Dirigente Scolastico, Dott.ssa Angela Casolari, riceve al mattino previo appuntamento
(tel. 0536 941110 - e-mail casolariangela@msw.it)

SEGRETERIA ORARI DI APERTURA AL PUBBLICO: (dal 1/9 al 30/6)

mattino 11,00/13,00 dal lunedì al sabato
pomeriggio 15,00/17,00 martedì e giovedì

Dal 1/7 al 31/8 e nei periodi di sospensione delle attività a Natale e Pasqua:
mattino 11,00/13,00 dal lunedì al venerdì

I seguenti documenti sono affissi all'albo e pubblicati sul sito www.icstradi.gov.it

- [Piano Triennale dell'Offerta Formativa](#)
- [Patto di Corresponsabilità](#)
- [Regolamenti /Normativa](#)
- [Regolamenti di disciplina.](#)
- [Polizza assicurativa](#)

